

BANCO DE LA NACION

MEMORIA

1981

BANCO DE LA NACION

'81

LIMA - PERU

Introducción

Con especial satisfacción sometemos la presente Memoria y Estados Financieros del Banco de la Nación, cuyos resultados ponen de manifiesto los logros obtenidos como consecuencia de los esfuerzos emprendidos en transformar nuestro Banco en una Institución eficiente y organizada, que permitirá cumplir con nuestras obligaciones y funciones ante el Estado, clientes y comunidad en general.

El proceso de transformación que se está llevando a cabo y los logros alcanzados, son el fruto de una labor conjunta realizada por los trabajadores, funcionarios y directivos, dentro de la tónica y clima de auténtica democracia que vive el país.

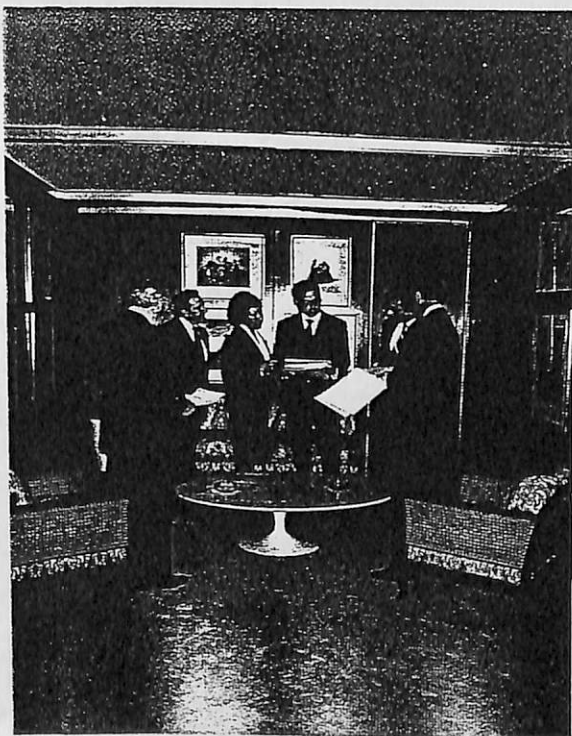

Directorio

Presidente	Manuel Bustamante Olivares
Vice-presidente	Enrique Normand Sparks
Directores	Carlos Basombrío Porras Tulio de Andrea Marcazzolo* José Noriega Calmet Alonso Polar Campos Jaime Rey de Castro López de Romaña** Benedicto Cigüeñas Guevara Richard Webb Duarte *** Brian Jensen Rubio
Gerente General	Luis A. Bordo García Rosell

* hasta noviembre de 1981

** hasta mayo de 1981

*** hasta agosto de 1981



**“Todo gran cambio
requiere de una mística”**

La economía peruana en 1981

La economía peruana se desarrolló durante 1981 en un ambiente internacional caracterizado por la recesión que, por segundo año consecutivo, afectó a la mayoría de los países industrializados. Se estima que el conjunto de estos países sólo creció en uno por ciento, tasa similar a la de 1980. El desempleo continuó incrementándose. La tasa de inflación sólo pudo ser reducida en algunos países. Los precios de las materias primas, principalmente de los minerales, café y azúcar, descendieron fuertemente.

En América Latina, el panorama económico fue igualmente desalentador. El Producto Bruto Interno (PBI), según estimados de la CEPAL, Comisión Económica para América Latina, sólo se incrementó en uno por ciento, tasa sumamente baja, no registrada en muchos años. En Argentina y Brasil, entre otros países, el PBI descendió. La inflación alcanzó tasas muy altas, superando en algunos países el 110 por ciento.

Frente a este panorama, la economía peruana logró crecer a un ritmo aceptable. El PBI se incrementó en 4.2 por ciento y la tasa de desempleo en Lima se redujo a 6.4 por ciento en 1981 frente a 7.7 por ciento alcanzado en 1980. Merece destacarse el incremento de la inversión; la privada creció en 19 por ciento y la pública en 11 por ciento, respecto al nivel de 1980.

Sin embargo, este crecimiento estuvo acompañado de una alta tasa de inflación, de un desequilibrio en la Balanza Comercial y de Pagos y de un importante déficit fiscal.

La tasa de inflación fue de 72.7 por ciento. En la Balanza Comercial se registró un déficit de US\$ 632 millones y en la de Pagos de US\$ 584 millones. El déficit del Sector Público se estima que alcanzó 7.8 por ciento del PBI.

Desarrollo Sectorial

El sector agropecuario creció hasta alcanzar la elevada tasa de 11.3 por ciento; este comportamiento se debe tanto a las adecuadas condiciones climatológicas, como a las medidas adoptadas por el Gobierno para incrementar sustancialmente el crédito al sector y mejorar el ambiente para el desarrollo de la actividad privada a través de incentivos tributarios y de precios adecuados a los productos agropecuarios. Merecen destacarse los incrementos logrados en los siguientes productos: arroz 69 por ciento, maíz 30 por ciento, papa 22 por ciento y carne de ave 27 por ciento.

El notable crecimiento de la producción agropecuaria se estima que ha generado una significativa mejora del nivel de ingreso de la población rural, que agrupa el 40 por ciento de la fuerza laboral.

Las producciones pesquera y minera decrecieron en 4.5 por ciento y 4.4 por ciento, respectivamente. La declinación de la pesca se debió a la escasez de los recursos marinos y a las medidas dictadas para preservar las especies, amenazadas de extinción por la pesca indiscriminada.

La reducción de la producción minera tuvo como causas las siguientes: ostensible caída de los precios internacionales de los metales; la interrupción de las carreteras y el ferrocarril como consecuencia de las torrenciales lluvias que se produjeron en el primer trimestre del año, lo que impidió por algunas semanas el transporte de minerales y el abastecimiento de insumos a los centros mineros; y las consecutivas huelgas ocurridas. En 1981 se perdieron 5.7 millones de horas-hombre, mientras en 1980 fueron 2.8 millones.

Si bien la extracción de petróleo declinó en 1 por ciento, debe destacarse que en el campo de la exploración, en 1981, se tuvo un logro importante: las reservas probadas de petróleo se incrementaron en 103.4 millones de barriles, como consecuencia de la intensificación en la prospección sísmica y la perforación de nuevos pozos exploratorios y de desarrollo.

Adicionalmente es necesario señalar que, en el año bajo reseña, Petróleos del Perú firmó dos nuevos contratos para explorar y explotar en la Selva. La empresa estatal espera firmar otros más en 1982, de los cuales dos deben estar referidos a la búsqueda de petróleo en el Zócalo Continental.

La industria manufacturera tuvo un alza de 2.3 por ciento respecto a 1980. Este lento ritmo de crecimiento se debe a varios factores: la caída de la producción pesquera y minera, las paralizaciones laborales y la reducción de la exportación de algunos rubros motivada por

la recesión internacional y las políticas proteccionistas de los países industrializados, entre otros.

El sector de la construcción se estima que creció en una tasa de 6.3 por ciento, estimulado por el crecimiento de la inversión tanto pública como privada. En el programa de inversión gubernamental destacan la construcción de vivienda y la infraestructura vial.

Inflación

La inflación anual, medida por el incremento del Índice de Precios al Consumidor de Lima Metropolitana, registró una tasa de 72.7 por ciento entre diciembre de 1980 y diciembre de 1981. Esta alta tasa

incluye el período de reajuste de precios de los bienes y servicios controlados que se realizó en el primer trimestre de 1981, a fin de corregir el "embalse" que se había producido en 1980. Debe destacarse que el ritmo de incremento de los precios se redujo en los tres últimos trimestres del año, alcanzando un promedio trimestral de 11.5 frente a 24.5 por ciento del primer trimestre.

La declinación de la tasa de inflación se debe al control de la liquidez; al incremento del ahorro financiero, a la mayor producción interna de alimentos y a la competencia generada por la apertura de las importaciones.





Desarrollos Fiscales

En 1981 el déficit económico del Sector Público no financiero, esto es el incremento neto de la deuda de este Sector, se estima que fue de 7.8 por ciento del PBI; correspondiendo al Gobierno Central un monto de S/. 420 mil millones de soles (4.9 por ciento del PBI), cifra superior a la registrada en 1980.

El alto déficit del Gobierno Central se explica fundamentalmente por la sustancial caída, en relación al PBI, de los ingresos corrientes y no por incremento de los gastos, los cuales se reducen como proporción del PBI y también en cifras constantes (los gastos totales son inferiores en 5 por ciento respecto a 1980), a pesar del sustancial incremento producido por las tasas de intereses que afectó al servicio de la deuda y de las erogaciones que el gobierno tuvo que efectuar como consecuencia de los desastres naturales que se presentaron en el primer trimestre de 1981.

Los ingresos descienden de 20.6 por ciento a 18.0 por ciento del PBI entre 1980 y 1981, básicamente como consecuencia de la depresión del sector exportador, cuyos ingresos han sido afectados por la dramática caída de las cotizaciones de los productos mineros y el petróleo.

Este comportamiento del sector externo se reflejó en la recaudación por el Impuesto a la Renta de las empresas y la proveniente de las exportaciones que se redujeron a menos de la mitad en términos constantes, comparado con lo alcanzado en 1980.

La caída en la recaudación de estos impuestos, así como de otros en menor grado, fue compensada, en parte, por el buen rendimiento de los impuestos a la importación, como resultado del incremento de las compras al exterior.

En 1981 las operaciones de las empresas públicas no financieras mejoran en relación a los resultados del año anterior. El déficit fue de 2.9 por ciento del PBI, frente a 3.8 por ciento de 1980. Esta mejora es el resultado de la política de reajustes de los precios y tarifas de los bienes y servicios que producen y/o comercializan las empresas públicas.

El déficit global del Sector Público ha sido financiado aproximadamente en un 46 por ciento con crédito externo y el resto con recursos internos, provenientes principalmente del crédito directo del Banco Central de Reserva (S/.158 mil millones) y de la colocación neta de bonos tanto en el sistema financiero como en el no financiero (S/.123 mil millones). Estas dos fuentes se han dirigido a financiar básicamente, el déficit del Gobierno Central.

El Sector Externo

Las transacciones con el exterior registraron en 1981 un fuerte desequilibrio, originado fundamentalmente por la sustancial caída de los precios internacionales de los principales productos de exportación. Han contribuido también a este desequilibrio los menores volúmenes de producción de algunos minerales, petróleo y productos pesqueros, cuyas causas ya fueron señaladas; igualmente la recesión

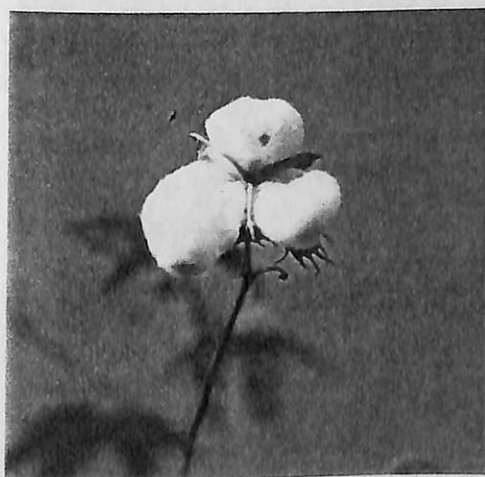

y las restricciones del mercado europeo ha limitado la exportación de algunos productos no tradicionales.

Las exportaciones alcanzaron un monto de US\$3,218 millones, 17 por ciento menor al de 1980. El menor ingreso de divisas derivado sólo de la baja de las cotizaciones internacionales se estima en US\$ 591 millones, cifra algo mayor que el monto de las reservas perdidas durante el año.

Las importaciones fueron 26 por ciento superiores a las de 1980, llegando a un monto de US\$ 3,850 millones. Este comportamiento está asociado en buena parte al proceso de reactivación económica y a la política de apertura comercial.

El grueso de las compras al exterior fueron de alimentos, insumos y bienes de capital, que en conjunto representaron cerca del 80 por ciento del total comprado. Es importante señalar que las impor-

taciones de los principales productos alimenticios se incrementaron en un 22 por ciento, como consecuencia de las compras de arroz y azúcar que tuvo que efectuarse, especialmente en el primer semestre del año, a fin de satisfacer la demanda interna, ante insuficiencia de la producción doméstica derivada de la sequía ocurrida en los 3 años anteriores a 1981. Las importaciones de bienes de capital fueron 73 por ciento superiores a las de 1980, reflejando un signo positivo de reactivación económica.

El déficit en cuenta corriente de la Balanza de Pagos que ascendió a US\$ 1,618 millones fue cubierto en un 54 por ciento con el ingreso neto de capitales a largo plazo del exterior, 10 por ciento con el movimiento de capitales a corto plazo y el resto (US\$ 584 millones) con el uso de reservas internacionales.

En la balanza de capitales a largo plazo destaca, respecto a 1980, el mayor ingreso de inversión extranjera directa y de préstamos privados, destinados principalmente a la actividad petrolera. El endeudamiento público externo registró un ligero incremento (11 por ciento), lográndose reducir la carga de la deuda pública externa a 32 por ciento del PBI, que contrasta positivamente con el coeficiente máximo de 48 por ciento registrado en 1978.

Durante 1981, en forma consistente, la autoridad monetaria ha proseguido aplicando la política de ajuste continuo de la tasa de cambio, llegándose inclusive en algunos períodos a obtener una apreciación



en términos reales del dólar. Esta política está encaminada a alentar las exportaciones, tanto tradicionales como no tradicionales, compensando en parte el efecto de la declinación de los precios y la pérdida de competitividad en algunos mercados como consecuencia de la revaluación del dólar. Por otra parte, la devaluación de la moneda nacional busca proteger a la producción interna de la competencia externa. El objetivo final inmediato es evitar un desequilibrio fundamental en la balanza de pagos; con este mismo propósito al finalizar el año se estableció una sobretasa a las importaciones de 15 por ciento del arancel, medida que también contribuirá a lograr el equilibrio relativo de las cuentas fiscales.

Moneda y Crédito

Los medios de pago en moneda nacional se incrementaron en 4 por ciento, en valores reales, durante 1981, es decir a una tasa similar al crecimiento de la producción. El crédito interno tuvo una expansión importante (9 por ciento en términos reales), especialmente el destinado a apoyar el proceso de reactivación económica. En este sentido debe señalarse que el crédito real al sector privado creció el 12 por ciento, en el año bajo reseña. En este desenvolvimiento el crédito al sector agropecuario ha jugado un rol fundamental: el apoyo crediticio otorgado por el Banco Central de Reserva al Banco Agrario aumentó en 22 por ciento, en términos reales.

Otro hecho que debe destacarse es el sustancial incremento logrado en el ahorro financiero real en

moneda nacional; éste aumentó en 34 por ciento durante 1981, con lo cual se ha modificado la composición de la liquidez, al incrementarse la participación de los medios de pago menos líquidos. Este desarrollo tendrá un efecto positivo en la desaceleración del proceso inflacionario.

El dinamismo del desarrollo financiero es consecuencia de la política de tasas de interés implementada por el Instituto Emisor. Al iniciarse el año 1981 se efectuaron reajustes en las tasas de interés del sistema financiero, con el propósito de estimular el ahorro interno. Esta medida en cierta forma ha permitido no deteriorar el rendimiento real de los ahorros y de las imposiciones a plazo, lográndose en los últimos meses del año, cuando empezó a descender la tasa de inflación, tasas de interés reales positivas.

Las cifras estadísticas sobre la economía peruana utilizadas en esta Memoria provienen principalmente de fuentes oficiales, tomadas en el primer trimestre de 1982.

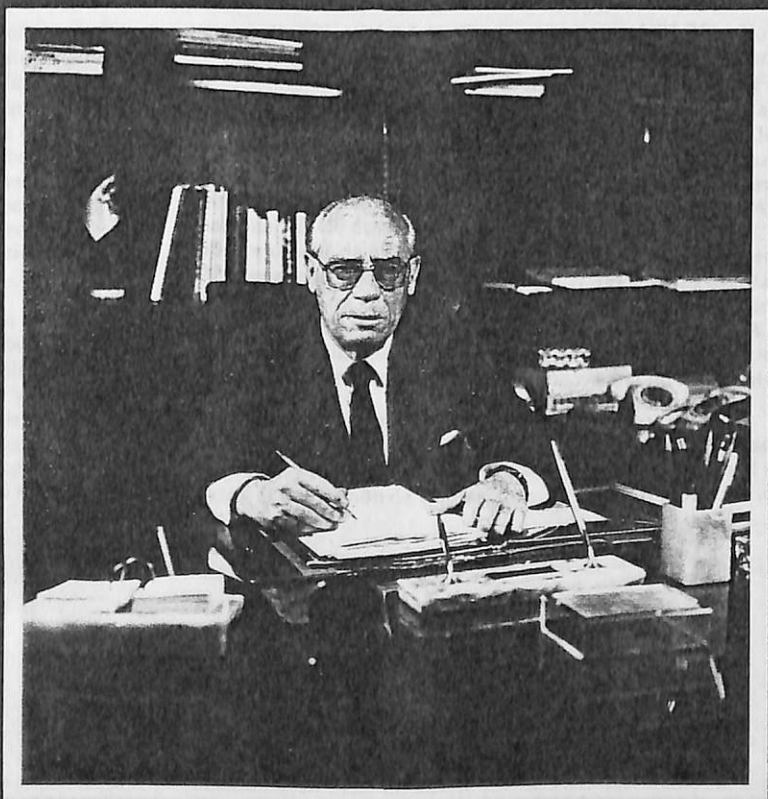

LUIS A. BORDO GARCIA ROSELL
Gerente General

“No exigimos a nadie
lo que no nos exigimos
a nosotros mismos”

El Banco de la Nación y sus operaciones financieras

Los esfuerzos del Gobierno han estado dirigidos a la implementación de una política financiera homogénea, a fin de que con ella se establezca una sana competencia entre las entidades integrantes de dicho sistema, tanto en la captación y colocación de los recursos financieros, como en la prestación de los múltiples servicios que son ofrecidos al público.

En este sentido, y con el objeto de coadyuvar a la política mencionada, nuestra Institución está empeñada en desarrollar y descentralizar la captación de recursos de moneda nacional, a través de una mayor extensión de nuestros servicios bancarios en todas las

sucursales y agencias del país.

Se considera que es posible lograr un incremento sustancial en la captación de recursos, dado el amplio número de nuestras agencias y sucursales (434) distribuidas en todo el territorio nacional. Es de destacar que el 56 por ciento de ellas, es decir 224, se encuentran localizadas en las diferentes ciudades del país, donde no está establecida ninguna otra institución bancaria. En Lima su número asciende a 52.

Un hecho importante, ocurrido en 1981 en el ámbito internacional, es que nuestra Institución logró, con éxito, la colocación de valores que

por US\$ 25 millones se emitió en la modalidad de Certificados de Depósito a Tasa Flotante. La colocación en pocos días estuvo asegurada por el respaldo financiero recibido del Arab Banking Corporation (ABC), Banco Arabe Latinoamericano (ARLABANK) y Morgan Guaranty Trust Company of N.Y., los cuales fungieron como agentes (paying agents). Asimismo, el Banque Internationale A. Luxembourg S.A. fue el agente fiscal de esta importante operación en el mercado internacional de capitales.

Con el fin de incursionar en forma más directa en el sector externo, nuestro Directorio ha dispuesto que

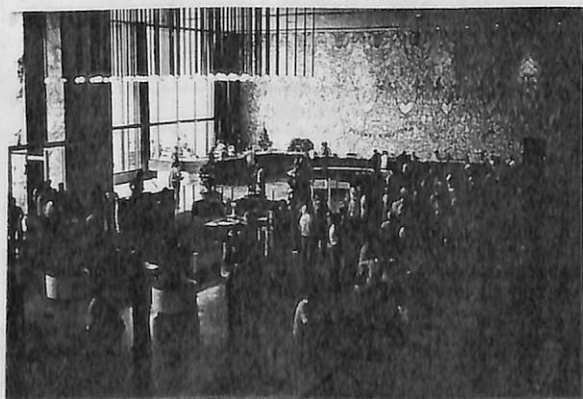

POSICION CREDITICIA NETA DEL BANCO DE LA NACION
(Miles de millones de soles)

	DIC. 80	DIC. 81
CREDITO AL SECTOR PUBLICO		
GOBIERNO CENTRAL	157.3	63.9
Crédito	246.6	410.1
Obligaciones	89.3	346.2
EMPRESAS PUBLICAS	120.2	153.4
Crédito	187.2	222.6
Obligaciones	67.0	69.2
RESTO SECTOR PUBLICO	- 59.7	- 72.8
Crédito	2.1	22.4
Obligaciones	61.8	95.2
OPERACIONES INTERBANCARIAS		
BANCO CENTRAL DE RESERVA	- 18.2	-125.6
Depósitos y Caja	17.1	14.0
Obligaciones	35.3	139.6
BANCOS FOMENTO	6.9	- 4.8
Créditos y Depósitos	10.3	3.7
Obligaciones	3.4	8.5
BANCOS COMERCIALES	22.0	52.8
Créditos y Depósitos	23.7	65.5
Obligaciones	1.7	12.7
SECTOR PRIVADO	-6.6	70.1
Crédito	68.4	124.9
Obligaciones	75.0	54.8

Tipo de Cambio: 1 US\$ = S/. 500.00

se realicen los estudios correspondientes para el establecimiento de sucursales en las principales ciudades de América, con el fin de captar capitales externos y, a su vez, mejorar y ampliar los servicios que prestamos a nuestros clientes en las operaciones con el exterior.

Principales operaciones crediticias

El Banco de la Nación en el rol que desempeña como Empresa Bancaria, tiene como principal función recibir en forma exclusiva y excluyente los depósitos de las entidades que conforman el Gobierno Central y la mayoría de los organismos descentralizados autónomos del Sector Público; además de otorgar créditos y prestar todo tipo de servicios bancarios a los organismos del Sector Público y del Sector Privado. Esta última función se realiza en igualdad de condiciones que el resto de entidades bancarias (ver cuadro 1).

Operaciones con el Gobierno Central

El Banco de la Nación en su rol de Agente Financiero del Estado, colocó durante el período un monto de S/. 147,807 millones en Bonos de Inversión Pública, contribuyendo al financiamiento parcial del déficit del Gobierno Central. Estos bonos fueron adquiridos principalmente por el Banco de la Vivienda y por el Banco Central Hipotecario, usando recursos excedentes derivados de la alta captación lograda y baja demanda del crédito para vivienda. Asimismo, nuestra Institución

durante 1981, en apoyo al Gobierno Central, otorgó un mayor crédito bruto, respecto al de 1980, de S/. 163.5 miles de millones.

Por otro lado, durante los últimos días del año pasado realizó una operación de consolidación de deuda del Tesoro Público en el Banco Central de Reserva por S/. 137.6 mil millones, al amparo de la Ley 23337. De esta operación de consolidación se utilizaron S/. 44.8 miles de millones para cancelar una cuenta especial que el Tesoro mantenía como saldo de la consolidación anterior y el resto (S/. 92.8 mil de millones) sirvió para amortizar gran parte del crédito que nuestra Institución, con recursos del Banco Central de Reserva, otorgó al Gobierno Central durante el año 1981.

Asimismo, al finalizar el año, el Gobierno Central realizó un depósito por US\$ 150 millones, provenientes de un préstamo otorgado por el Morgan Guaranty Trust Co. of N.Y. De este modo el total de las obligaciones del Banco de la Nación con el Gobierno Central asciende a la suma de S/. 345.2 mil millones a diciembre de 1981.

Vale destacar, que las operaciones de crédito con el Gobierno Central, la colocación de la Deuda Interna y Externa, así como el servicio de recaudación de tributos, han sido el resultado de la estrecha coordinación con las diversas entidades del Sector Economía, Finanzas y Comercio.

Operaciones con las Empresas Públicas

Las operaciones de crédito en

moneda nacional con las Empresas Públicas ascendieron a un monto de S/. 9,335 millones, cuya finalidad fue otorgar capital de trabajo a éstas, para el normal desarrollo de operaciones de producción y comercialización de sus productos y servicios que ofrecen principalmente en el mercado interno.

Es necesario destacar el apoyo dado de S/. 3,379 millones para el financiamiento de la campaña algodonera. Asimismo, anotamos el crédito dado para la comercialización interna de hidrocarburos por S/. 3,102 millones.

El apoyo más importante al Sector Empresarial del Estado se encuentra en el financiamiento de sus opera-

ciones de comercio exterior. En este sentido, al finalizar 1981 el crédito otorgado ascendió a US\$ 426 millones.

Las operaciones más significativas son las referidas, de un lado, al financiamiento de las exportaciones de petróleo, minerales, café y de algodón, las que alcanzaron un monto de US\$ 34 millones, US\$ 85 millones y US\$ 78 millones, respectivamente. De otro lado, las operaciones de importación, estuvieron financiadas mediante créditos por US\$ 113 millones, para la compra de alimentos como trigo, azúcar, aceite y maíz. Del mismo modo se apoyó a diferentes empresas para la adquisición de bienes de capital y de insumos.



**EL BANCO DE LA NACION Y EL SISTEMA
BANCARIO NACIONAL**

(Miles de millones de soles)

COLOCACIONES		
Sistema Bancario	2'908,7	100°/o
Banco de la Nación	858,7	29°/o
OBLIGACIONES INMEDIATAS		
Sistema Bancario	773,8	100°/o
Banco de la Nación	544,6	70°/o
OBLIGACIONES A PLAZO		
Sistema Bancario	1'564,7	100°/o
Banco de la Nación	391,7	25°/o
SECTOR EXTERNO (millones de US\$)		
Comercio Exterior (Imp. + Exp.)	7,068	100°/o
Banco de la Nación	1,575	22°/o
NUMERO DE TRABAJADORES		
Sistema Bancario	29,033 (*)	100°/o
Banco de la Nación	8,382	28°/o

Fuentes: Banco Central de Reserva del Perú - Cifras Preliminares
US\$ 1 = S/. 628.

(*) Superintendencia de Banca y Seguros:
Cifras Preliminares

**Operaciones con el Sector
Bancario Nacional**

Durante el período que reseñamos nuestra Institución recurrió por cuenta del Tesoro Público al Banco Central de Reserva del Perú en busca del apoyo necesario, para financiar el desfase de los ingresos y gastos presupuestales del Gobierno Central, así como otros programas específicos. De esta manera se obtuvo un apoyo crediticio al finalizar el año del orden de S/. 55, 586 millones para el Gobierno Central, S/. 61,200 millones para la campaña arrocerera, que transferimos mediante créditos a la Empresa Comercializadora del Arroz, (ECASA) y S/. 20,000 millones para las municipalidades. Para la campaña algodонера se otorgó S/. 4,000 millones que fueron cancelados antes de fin de año.

Respecto a las operaciones en la Banca Comercial nuestra situación neta positiva alcanzó la suma de S/. 53,200 millones representando depósitos a la vista por operaciones corrientes. La mayor parte de estas operaciones se efectúa a través de la Banca Asociada.

Con la Banca de Fomento, las obligaciones aumentaron considerablemente con respecto a nuestros depósitos, en razón de que recibimos un depósito a plazo del Banco Central Hipotecario del Perú por S/. 4,000 millones, reflejando un crédito neto negativo de S/. 4,800 millones.

Por otra parte el Banco de la Nación frente al Sistema Bancario Nacional, y en relación al volumen de sus

principales operaciones, puede indicar que el 29 por ciento del total de colocaciones correspondieron a nuestra institución. En este mismo período, la participación del Banco de la Nación en las Obligaciones Inmediatas y a Plazo fue del 70 por ciento y 25 por ciento, respectivamente (ver cuadro 2).

Operaciones con el Sector Externo

En lo referente a las actividades de Comercio Exterior, éstas registran un fuerte movimiento en las operaciones de importación, alcanzando la cifra de US\$ 842'6 millones durante el año de 1981 (ver cuadro 3).

En este período, como en anteriores, las operaciones más relevantes han sido las efectuadas para la importación de alimentos como trigo, maíz, lácteos, azúcar y las realizadas por Electro-Perú, de maquinaria y equipo.

De otro lado, las exportaciones se ven disminuidas respecto al período anterior en un total de US\$ 108 millones debido principalmente a la reducción de las cotizaciones de nuestros productos de exportación, esencialmente minerales. En este rubro las operaciones de café y algodón fueron las de mayor monto. (Ver cuadro 4)

El Banco de la Nación como Agente Financiero del Estado

Nuestra Institución, de acuerdo con su Ley Orgánica, es el Agente Financiero del Estado. En esta condición lo representa en la concertación de créditos con

OPERACIONES CON EL SECTOR EXTERNO (Millones de US\$)

	1980	1981
I. EXPORTACIONES (1)		
Documentos Negociables		
– Créditos Documentarios	636'6	406'2
– Cobranzas	204'6	326'6
TOTAL	841'2	732'8
II. IMPORTACIONES		
– Créditos Documentarios	542'3	735'8
– Cobranzas	85'8	106'8
TOTAL	628'1	842'6

1) Incluye operaciones de la Banca Asociada y operaciones negociadas directamente por Minero Perú Comercial (MINPECO), registradas en el Banco de la Nación.

INGRESO DE DIVISAS POR EXPORTACIONES DE EMPRESAS PUBLICAS 1981 (Millones de US\$)

Petróleo	264'7
Gasolina	101'5
Minerales	229'8
Algodón	60'4
Café	37'3
Harina de Pescado	19'1
Otros	20'0
TOTAL	732'8

instituciones y agencias financieras del país y del exterior, actúa como fideicomisario de los valores que emite el Gobierno Central, y efectúa el servicio de la deuda pública interna y externa, entre otras funciones.

Durante 1981 el Banco de la Nación intervino en la concertación de una serie de operaciones de crédito con el exterior. Entre éstas debe mencionarse el crédito obtenido con un sindicato de bancos encabezado por el Wells Fargo Bank National Association por un monto de US\$ 120 millones destinados a financiar parte del programa de carreteras que ejecuta el Ministerio de Transportes y

Comunicaciones y el Programa de Construcciones Escolares del Ministerio de Educación.

Otra operación de crédito importante por un monto de US\$ 100 millones fue concertado con un sindicato de bancos, en el que actuó como líder el Manufacturer Hanover Trust Co. of N. Y. Este crédito se destinó a incrementar el capital social del Banco Agrario.

Para el financiamiento de la importación de alimentos se concertaron créditos hasta por un monto de US\$ 115 millones, con la garantía otorgada por el Gobierno de Estados Unidos de Norte América, bajo el Programa

del Commodity Credit Corporation (CCC).

Asimismo, el Banco fue autorizado para concertar créditos en el exterior hasta por un monto de US\$ 45 millones, con la finalidad de financiar la construcción por el Servicio Industrial de la Marina (SIMA-PERU), de dos buques-tanque de 25,000 toneladas de peso bruto cada uno para la Empresa Naviera Transoceánica S.A., de propiedad de Petróleos del Perú.

En lo que respecta a los valores del Estado, como ya se mencionó, el Banco colocó S/. 147.8 mil millones de Bonos de Inversión Públi-

GRUPO BANCO DE LA NACION
PARTICIPACION ACCIONARIA AL 31.12.81
(Miles de soles)

ENTIDAD	ACTIVIDAD	CAPITAL SOCIAL	PARTICIPACION ACCIONARIA	
			VALOR NOMINAL	%
Banco Continental	Banca	8,844'778	7,146'789	80.80
Banco Internacional del Perú	Banca	4,000'000	3,994'313	99.86
Banco Popular del Perú	Banca	7,609'000	7,604'738	99.94
Popular y Porvenir, Cía de Seguros	Seguros	6,000'000	5,893'392	98.22
Coneminsa	Inmobiliaria	2,585'955	2,585'945	99.99
Reaseguradora Peruana S.A.	Seguros y Reaseguros	800'000	728'000	91.00
Compañía de Recaudación S.A.	Cobranzas	90'722	45'361	50.00

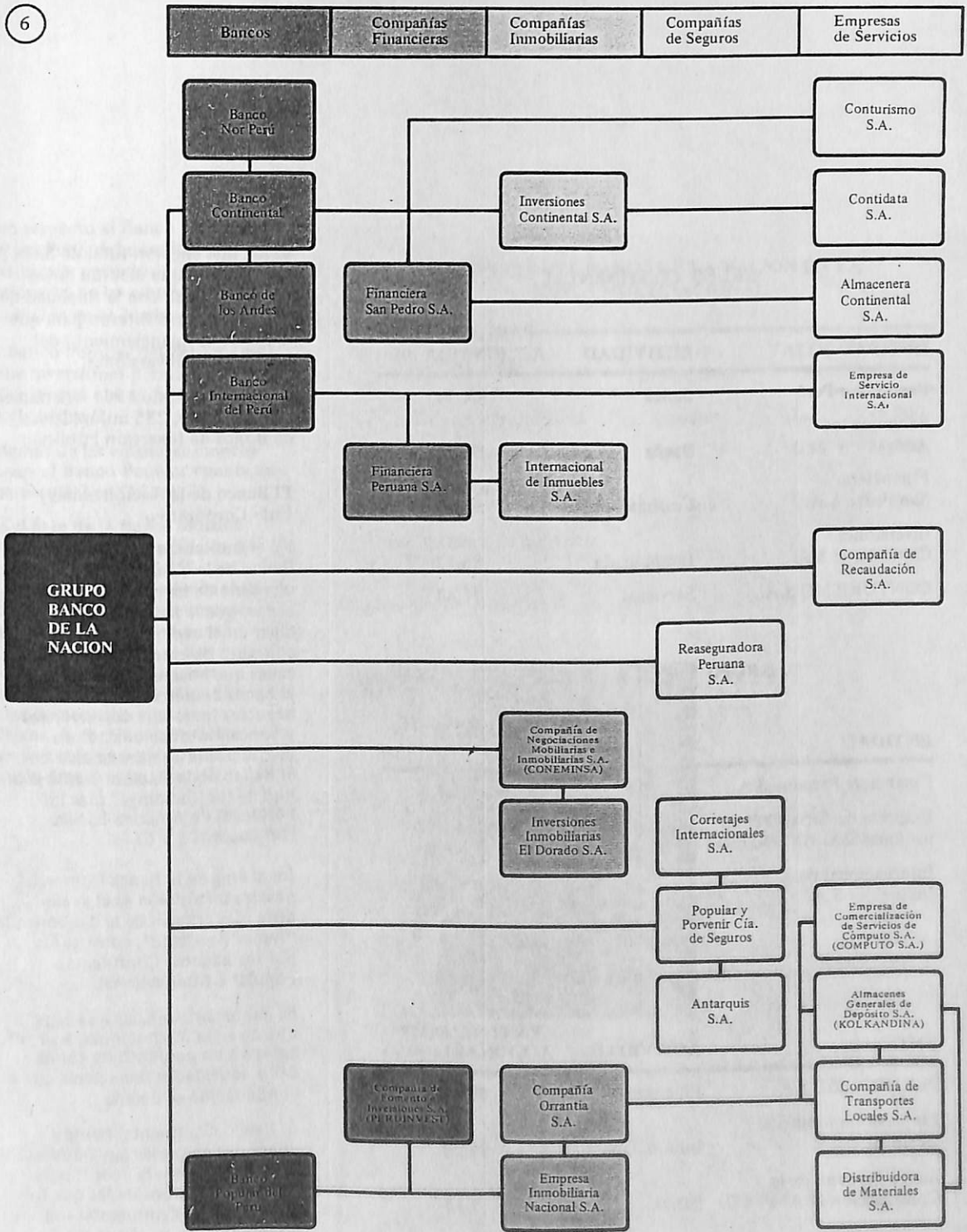

GRUPO CONTINENTAL

ENTIDAD	ACTIVIDAD	PARTICIPACION ACCIONARIA (o/o)
Banco Nor Perú	Banca	81.99
Banco de los Andes	Banca	95.32
Financiera San Pedro S.A.	Finanzas	99.97
Inversiones Continental S.A.	Inmobiliaria	86.12
CONTURISMO S.A.	Servicios	71.47

GRUPO INTERNACIONAL

ENTIDAD	ACTIVIDAD	PARTICIPACION ACCIONARIA (o/o)
Financiera Peruana S.A.	Finanzas	96.82
Empresa de Servicio Internacional S.A. (INTERSERV)	Servicios de Cómputo	99.96
Internacional de Inmuebles S.A.	Inmobiliaria	95.90

GRUPO POPULAR

ENTIDAD	ACTIVIDAD	PARTICIPACION ACCIONARIA (o/o)
PERUINVEST S.A.	Finanzas	86.24
Empresa Inmobiliaria Nacional	Inmobiliaria	99.00
Banco Peruano de la Construcción (BANPECO)	Banca	7.13

ca, de una emisión total de S/.212.4 mil millones que efectuó el Gobierno Central, con la finalidad de captar el ahorro interno para que se ayude al financiamiento del programa de inversiones.

Al finalizar el año 1981 existían en circulación S/. 235 mil millones de Bonos de Inversión Pública.

El Banco de la Nación como Ente Corporativo

En el transcurso de los años el Banco de la Nación ha efectuado una serie de inversiones financieras, que le ha permitido participar en el capital accionario de un conjunto de empresas especializadas que abarcan las áreas de la banca comercial, seguros, negocios inmobiliarios, servicios y banca multinacional. Estas instituciones conjuntamente con el Banco de la Nación, conforman uno de los "holdings" más importantes de América Latina (ver cuadros 5 y 6).

En el área de la Banca Comercial, nuestra institución es el accionista mayoritario de la denominada "Banca Asociada", constituida por los Bancos: Continental, Popular e Internacional.

Es importante señalar que cada una de estas instituciones, a su vez, agrupa a un conjunto de entidades y actividades financieras que a continuación se detalla.

El Banco Continental reúne a diferentes empresas cuya dirección se ejerce de manera coordinada. Las principales entidades que forman el Grupo Continental son las que figuran en el cuadro 7.

Con respecto al Banco Internacional del Perú, debe indicarse que esta institución participa en el capital accionario de las empresas que se señalan en el cuadro 8

El Banco Popular del Perú mantiene inversiones permanentes en las empresas que indicamos en el cuadro 9

Además de las empresas mencionadas, el Banco Popular cuenta con una sucursal en Bolivia.

En el área de la Banca Multinacional, el Banco de la Nación ha mantenido durante 1981, una política de participación en instituciones de importante proyección financiera internacional. Durante el ejercicio, se han consolidado las participaciones existentes y acentuado los vínculos comerciales con las mismas. A continuación detallamos nuestras inversiones en esta área (ver cuadro 10).

ACCIONES DEL BANCO DE LA NACION EN LA BANCA MULTINACIONAL

ENTIDAD	SEDE PRINCIPAL	VALOR NOMINAL ACCIONES
Euro Latin American Bank	Londres	L.E. 975,000
Banco Arabe Latino Americano	Lima	US\$ 6'625,000
Banco Latino Americano de Exportación	Panamá	US\$ 509,000
Banco Exterior de los Andes y de España	Lima	US\$ 9'950,000

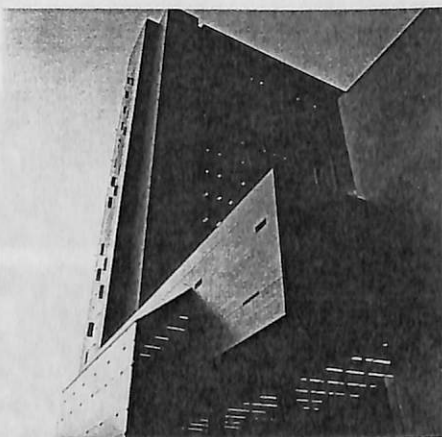



La modernización de sistemas
para un mejor servicio

Aspectos de organización y actividades diversas

En 1981 nuestra Institución, fundada en 1966, cumplió 15 años de su creación como Banco de la Nación.

Es un hecho de significativa trascendencia el que en junio de 1981, se aprobara la nueva Ley Orgánica del Banco. Mediante este instrumento legal se unifica la legislación que había sido expedida en los últimos 15 años y se modernizan las normas que rigen la vida institucional.

El Banco, dentro de su programa de mejoramiento de los servicios que presta, ha puesto especial énfasis en la implementación de su infraestructura de informática. Durante 1981 se ha logrado consolidar un moderno centro de cómputo con equipos comparables a los que poseen las más importantes empresas bancarias del país.

El esfuerzo realizado en este campo se está traduciendo en una mejora de diversos aspectos contables y operativos del Banco. Mención especial merece el nuevo sistema establecido para la cobranza de tributos mediante cupones con caracteres magnéticos y personalizados, que debe llevar a un incremento en la recaudación tributaria y a una más fácil fiscalización por parte de las entidades administradoras de los tributos.

Recursos Humanos

Para lograr el desarrollo integral de los trabajadores y mejorar su eficiencia productiva, el Banco cuenta con la infraestructura adecuada. Los órganos encargados de esta tarea son el Instituto Supe-

riore de Estudios Bancarios (ISEB), el Fondo de Empleados, la Oficina de Personal y el Equipo de Relaciones Humanas.

Instituto Superior de Estudios Bancarios (ISEB)

Durante el año 1981 el Instituto ha capacitado a 1,800 trabajadores, incluyendo el egreso de la tercera promoción de Expertos en Banca y Finanzas que, con el grado de Bachiller a nombre de la Nación, culminaron sus estudios profesionales teóricos y prácticos.

Igualmente, durante el año el ISEB ha desarrollado siete eventos nacionales de capacitación de trabajadores en seminarios semanales, habiendo participado en ellos

diversos niveles jefaturales.

Además el Banco ha conseguido 265 becas nacionales, 12 internacionales y 15 cursos de adiestramiento especializado en bancos del extranjero.

Dentro del aspecto formativo que desarrolla el ISEB, existe la apertura referente a la aceptación de trabajadores de otras instituciones financieras. Durante el año 1981 se logró la formación profesional de 58 becados de otras empresas e instituciones en el campo de las finanzas.

Fondo de Empleados

La Oficina del Fondo de Empleados centraliza todas las actividades de



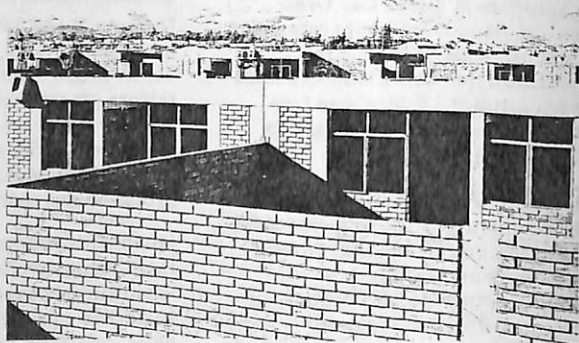
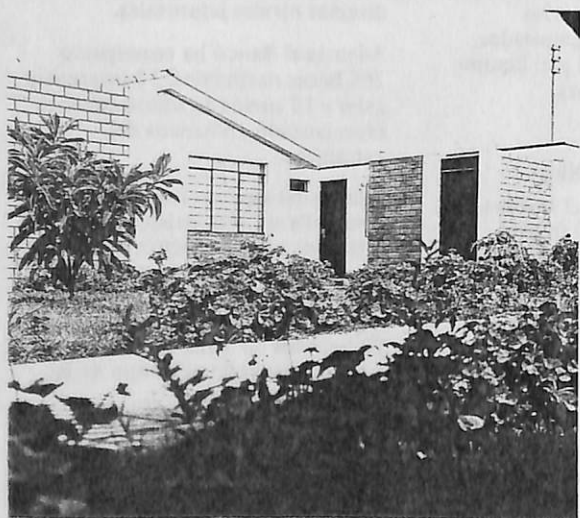

promoción social y de bienestar que el Banco otorga a sus trabajadores, jubilados y cesantes, así como a sus familiares.

Cabe destacar el programa habitacional que se desarrolla constantemente en la Institución, lo que ha permitido que alrededor del 60 por ciento de los trabajadores cuenten con vivienda propia.

Durante 1981 se procedió a la adjudicación de 120 viviendas en la Urbanización Tungasuca en Lima y 40 viviendas en las Urbanización Felipe Santiago Salaverry en Chiclayo.

Por otro lado se están terminando obras de conjuntos habitacionales en Lima (133 viviendas), Arequipa (90) y Ayacucho (68). Este programa habitacional significa una inversión del orden de S/. 1,800 millones.

Actividades Culturales y de Proyección Social

El Banco ingresó a una actividad importante de desarrollo de la cultura peruana y apoyo a sus valores artísticos a través de la impresión del libro *La Vida de la Gente* del conocido pintor costumbrista, Teodoro Núñez Ureta. Igualmente se dio inicio al ciclo de conferencias titulado *Panorama de la Cultura Peruana*, dentro de su programa *Jueves Culturales*.

En cuanto a tareas de proyección social, cabe destacar el trabajo que, como colaboración, se efectuó para el Ministerio de Justicia en el Centro de Reeducación Taller y Escuela para Mujeres de Chorrillos (CRTEM), culminando un informe que ha permitido una clarificación en la visión de la realidad carcelaria femenina, cuyas recomendaciones se vienen implementando progresivamente.



Estado financiero

**Balance general
al 31 de
diciembre de 1981**

**Estado de ganancias
y pérdidas 1981**

**Notas a los
estados financieros**

**Balance
general
al 31 de
diciembre
de 1981**

(Miles de soles)

ACTIVO	1981	1980
FONDOS DISPONIBLES		
Caja	13,247'941	6,131'094
Depósitos en Moneda Nacional	91,103'474	148,097'024
Depósitos en Moneda Extranjera	199,938'544	80,252'322
Cheques en Remesa	1,208'384	1,673'475
	305,498'343	236,153'915
COLOCACIONES		
Cuentas Corrientes Moneda Nacional	406,321'895	170,765'184
Cuentas Corrientes Moneda Extranjera	157,120'683	110,990'902
Préstamos	196,335'567	112,029'813
Documentos Descontados	13,084'137	12,547'014
Varios Deudores	3,302'699	1,785'325
Otras Colocaciones	3,366'884	2,592'966
	779,531'865	410,711'204
Menos: Provisión Malas Deudas	7,788'982	5,692'701
	771,742'883	405,018'503
INVERSIONES		
Bonos	25,088'905	21,937'157
Acciones	36,644'162	24,379'007
	61,733'067	46,316'164
INMUEBLES, MUEBLES Y EQUIPOS	8,634'469	4,870'307
Menos: Depreciación Acumulada	1,766'086	692'454
	6,868'383	4,177'853
OTRAS CUENTAS DEL ACTIVO		
Contratos y Operaciones de Cambio	423'319	4,495'027
Cuentas Pendientes y Diversos	80,795'761	46,912'211
Sucursales y Agencias	56,771'181	31,211'985
	137,990'261	82,619'223
ACTIVO CONTINGENTE		
Deudores y Aceptaciones por Créditos Documentarios	160,045'080	138,556'738
Deudores por Avales y Cartas Fianza Moneda Nacional	576'152	431'374
Deudores por Avales y Cartas Fianza Moneda Extranjera	31,405'674	33,806'331
	192,026'906	172,794'443
TOTAL ACTIVO Y SALDOS DEUDORES	1'475,859'843	947,080'101
CUENTAS DE ORDEN	2'313,722'712	1'359,128'488

MANUEL BUSTAMANTE OLIVARES
Presidente del Directorio

CARLOS BASOMBRIO PORRAS
Director

PASIVO	1981	1980
OBLIGACIONES INMEDIATAS		
Depósitos en Cuenta Corriente Moneda Nacional	149,163'494	85,857'698
Depósitos en Cuenta Corriente Moneda Extranjera	87,028'768	13,119'767
Depósitos en Garantía	3,896'708	11,775'893
Varios Acreedores	229,444'946	151,659'678
Cheques Propio Banco, Giros y Transferencias	34,382'996	9,043'485
Otras Obligaciones	17,576'907	16,117'923
	521,493'819	287,574'444
OBLIGACIONES A PLAZO		
Cuentas a Plazo Moneda Nacional	63,706'840	43,731'527
Cuentas a Plazo Moneda Extranjera	174,299'396	128,429'232
Depósitos Judiciales y Administrativos	9,430'251	6,278'937
Obligaciones en Circulación	12,500'000	- -
Certificados Bancarios	66,818'342	49,233'022
	326,754'829	227,672'718
DEPOSITOS DE AHORROS		
	309'369	105'206
ADEUDADO A BANCOS Y CORRESPONSALES		
Bancos y Corresponsales del Exterior	156,841'356	61,815'196
Bancos y Corresponsales del País	142,939'647	36,238'929
	299,781'003	98,054,125
OTRAS CUENTAS DEL PASIVO		
Contratos y Operaciones de Cambio	8,870'924	13,585'202
Cuentas Pendientes, Provisiones y Diversos	74,100'868	124,162'233
Sucursales y Agencias	10'979	5'308
	82,982'771	137,752'743
Menos: Adelanto Indemnización	5'483	5'503
	82,977'288	137,747'240
PASIVO CONTINGENTE		
Acreedores y Aceptaciones por Créditos Documentarios	160,045'080	138,556'738
Avales y Cartas Fianza Moneda Nacional	576'152	431'374
Avales y Cartas Fianza Moneda Extranjera	31,405'674	33,806'331
	192,026'906	172,794'443
CAPITAL Y RESERVAS		
Capital Pagado	14,422'100	8,175'956
Reservas	17,626'190	8,162'144
	32,048'290	16,338'100
UTILIDAD DEL EJERCICIO		
	20,468'339	6,793'825
TOTAL PASIVO Y SALDOS ACREEDORES		
	1'475,859'843	947,080'101
CUENTAS DE ORDEN		
	2'313,722'712	1'359,128'488

LUIS A. BORDO GARCIA ROSELL
Gerente General

OSCAR A. PAJUELO RAMIREZ
Gerente Central Contador General

Estado de ganancias y pérdidas 1981

(Miles de soles)

INGRESOS	31.12.81	31.12.80
Intereses y Comisiones Sobre Colocaciones	178,890'337	77,225'933
Intereses y Comisiones Sobre Valores	10,506'648	5,158'890
Otros Ingresos	18,296'644	11,312'646
	207,693'629	93,697'469
	207,693'629	93,697'469

EGRESOS	31.12.81	31.12.80
Intereses y Gastos Financieros	123,615'213	51,588'141
Gastos de Personal, Servicios y Contribuciones	23,389'696	13,933'155
Otros Egresos	13,386'804	14,435'260
Impuesto a la Renta y Fondo Compensación Nutricional	26,833'577	6,947'088
	187,225'290	86,903'644
Utilidad Neta	20,468'339	6,793'825
	207,693'629	93,697'469

MANUEL BUSTAMANTE OLIVARES
Presidente del Directorio

CARLOS BASOMBRIO PORRAS
Director

LUIS A. BORDO GARCIA ROSELL
Gerente General

OSCAR A. PAJUELO RAMIREZ
Gerente Central Contador General

Notas a los estados financieros

1. EL BANCO DE LA NACION

El Banco de la Nación es una empresa pública de derecho público interno, adscrita al Sector Economía y Finanzas, estando regido por su Ley Orgánica y Estatutos y por la Ley de Bancos. Su capital pertenece en forma exclusiva al Estado Peruano. De acuerdo a Ley, el Banco puede actuar como ente recaudador de tributos del Sector Público Nacional, como Agente Financiero del Estado y como Empresa Bancaria Autónoma.

2. PRINCIPIOS Y PRACTICAS CONTABLES

a. Los estados financieros del Banco han sido preparados de acuerdo con principios de contabilidad generalmente aceptados, incorporando prácticas bancarias seguidas en el Perú para uniformarlos, dentro de las normas establecidas por la Superintendencia de Banca y Seguros.

b. Las provisiones para colocaciones han sido constituidas sobre la base de las cuentas deudoras consideradas de dudosa cobrabilidad, las cuales se debitan a resultados en el año que se estiman y las recuperaciones se acreditan a otros ingresos.

c. Los intereses y comisiones cobrados por adelantado relativo a descuentos de pagarés y letras, son diferidos en función de los plazos de las respectivas operaciones y reconocidos como ingresos a medida que devengan.

d. Los intereses sobre colocaciones de dudosa cobrabilidad, se muestran en el Pasivo bajo Cuentas Pendientes, Provisiones y diversos, acreditándose a Ingresos sólo cuando son cobrados.

e. Siguiendo la práctica bancaria los activos y pasivos contingentes, dada su representatividad, están incluidos dentro de los activos y pasivos propiamente dichos.

f. Las inversiones en valores se registran a su costo de adquisición. Las acciones liberadas se contabilizan a su valor nominal.

g. Las partidas en moneda extranjera están convertidas a moneda peruana a los tipos de cambio fijo dispuestos por la Superintendencia de Banca y Seguros. Al 31 de diciembre de 1980 el tipo de cambio fijo para el dólar americano era de S/. 330 al 31 de diciembre de 1981 era de S/. 500.

3. FONDOS DISPONIBLES

El saldo de caja de S/. 13,248 millones, incluye moneda extranjera por un monto equivalente de US\$ 2'789,539.

Los Cheques en Remesa ascendentes a S/. 1,208 millones, incluye así mismo moneda extranjera por un equivalente de US\$ 1'084,579. Los Depósitos en Moneda Nacional por S/. 91,103 millones, incluye S/. 57,616 millones en una Cuenta Especial Intangible en el Banco Central de Reserva, con el importe de los depósitos para el pago de la deuda externa años 1979-1980, efectuados por el Gobierno Central y Empresas Públicas, según Decreto Ley 22387 del 12-12-78.

4. COLOCACIONES

El saldo de Préstamos de S/. 196,335 millones, incluye moneda extranjera por un monto equivalente a US\$ 290'641,169.

El saldo de Documentos Descontados de S/. 13,084 millones, incluye moneda extranjera por un monto equivalente de US\$ 13'306,974. El saldo de Varios Deudores de S/. 3,303 millones, incluye moneda extranjera por un equivalente de US\$ 94,573. Representan operaciones cuya cancelación o

formalización están en trámite.

Las Otras Colocaciones están constituidas por préstamos a personal (S/. 2,076 millones) y documentos en cobranza judicial (S/. 1,291 millones).

5. INVERSIONES

Las Inversiones en Bonos representan los valores que emite el Estado por un total de S/. 25,089' millones.

Al 31 de diciembre de 1981, estos Bonos redituaban en intereses entre el 39% y 53% anual; se comercializan fuera de bolsa y mantienen sostenidamente una cotización a la par.

Las Acciones, por un total de S/. 36,644 millones, incluye moneda extranjera por un equivalente de US\$ 17'993,808.

Representan las inversiones accionarias del Banco, las mismas que son:

Empresa	Valor de Adquisición (Cientos de millones de soles)	% del Capital de la Empresa
Banco Continental	7,146'7	80.77
Banco Popular del Perú	6,306'4	99.96
Banco Internacional del Perú	3,994'3	99.86
Popular y Porvenir		
Compañía de Seguros	5,893'3	98.22
Reaseguradora Peruana S.A.	728'0	91.00
Cía. de Neg. Mob. e Inmob. S.A.	3,361'9	99.99
Euro Latin American Bank Ltd. Londres, equivalente de £ 975,000	931'0	3.90
Banco Arabe Latinoamericano, equivalente de US\$ 5'625,000	2,812'5	4.50
Banco Latinoamericano de Exportación, Panamá, equivalente de US\$ 556,408	278'0	0.51
Banco Exterior de los Andes y de España S.A. (Extabandes)		
US\$ 9'950,000	4,975'0	19.90
Otras Empresas	216'9	

6. ACTIVO FIJO

El saldo de las cuentas del activo fijo ha sido incrementado en S/. 2,927 millones por revaluaciones, en cumplimiento del Decreto Ley 21694. De este total S/. 1,086 millones corresponden a revaluaciones efectuadas en ejercicios anteriores y el saldo de S/. 1,841 millones corresponden a la revaluación efectuada con efecto en 1981, de conformidad con el Decreto Supremo No. 306-81 EF del 18-12-81.

7. OTRAS CUENTAS DEL ACTIVO

En Cuentas Pendientes y Diversos, se incluyen intereses y

comisiones devengados pero aún no cobrados sobre depósitos, colocaciones y bonos por un total de S/. 19,888 millones.

8. ACTIVOS Y PASIVOS CONTINGENTES

Los Deudores y Aceptaciones por Créditos Documentarios representan los créditos abiertos y pendientes de negociación y las aceptaciones originadas bajo créditos documentarios negociados con pago diferido.

9. CUENTAS DE ORDEN

Son cuentas de control, constituidas por valores y documentos en cobranza, en depósito, en custodia, en garantía, Supremo Gobierno, Avales y Aceptaciones, Especies-Valoradas y Otras Cuentas de Registro.

10. OBLIGACIONES INMEDIATAS

Los Depósitos en Garantía por un total de S/. 3,897 millones, incluye moneda extranjera por un valor equivalente a US\$ 2'421,316. Las otras obligaciones por un total de S/. 17,577 millones, están constituidas por los importes recibidos del Gobierno Central, para atender el pago del servicio de la Deuda Pública (S/. 7,641 millones), por la recaudación de los diferentes tributos y contribuciones sociales que efectúa el Banco por encargo de las entidades del Sector Público (S/. 9,765 millones) y por otros conceptos, por un importe de S/. 171 millones.

En Varios Acreedores por S/. 229,445 millones, se incluye S/. 57,616 millones, importe de los depósitos en moneda nacional, efectuados en pago de la deuda externa años 1979 - 1980 por el Gobierno Central y Empresas Públicas, en cumplimiento del Decreto Ley No. 22387.

11. OBLIGACIONES A PLAZO

La cuenta Certificados Bancarios ascendente a S/. 66,818 millones, representa el saldo de certificados bancarios emitidos por el Banco, por el equivalente de US\$ 133'636,685, de conformidad al Decreto Ley No. 22038 del 13 de diciembre de 1977.

La cuenta Obligaciones en Circulación representa la emisión de pagarés por el Banco, por US\$ 25'000,000, negociados con el Arlabank y el Arab Banking Corporation, a una tasa flotante y con vencimiento en 1986.

12. OTRAS CUENTAS DEL PASIVO

Las cuentas pendientes, provisiones y diversos están constituidas principalmente por las cuentas siguientes: Cuentas Pendientes Acreedoras por S/. 3,321, que incluye operaciones en moneda extranjera por un equivalente de US\$ 4'036,747.

Intereses y Comisiones en Suspense por S/ 6,118 millones, derivados de nuestras colocaciones de dudosa cobrabilidad.

Intereses, Comisiones e Impuestos por aplicar por S/. 37,954 millones, generados por nuestras colocaciones bajo la modalidad de préstamos que se mantienen por aplicar hasta la fecha de cobranza de los pagarés respectivos.

Intereses y Comisiones por Pagar S/. 20,364 millones, derivados

de las obligaciones contraídas por el Banco provenientes de los Depósitos a Plazos y Obligaciones con Instituciones Financieras del País y/o del Exterior.

Provisiones acumuladas por S/. 5,770 millones, para cubrir fluctuaciones monetarias por S/. 427 millones, fluctuaciones de valores S/. 706 millones, Obligaciones por Compensación de Tiempo de Servicios del Personal por S/. 4,055 millones, y otras provisiones menores por S/. 582 millones.

13. CAPITAL Y RESERVAS

En el año 1981, el capital del Banco ha sido incrementado en S/. 6,246 millones, como resultado de la capitalización de utilidades del ejercicio 1980, de conformidad al Decreto Supremo No. 143--81 EF del 08-07-81. En consecuencia, el capital pagado del Banco al 31-12-81 totaliza S/. 14,422 millones..

El aumento de las Reservas está dado principalmente por el importe de las acciones liberadas recibidas del orden de S/. 7,068 millones, como resultado de la capitalización de utilidades y del excedente de revaluación de activo fijo por parte de las empresas en las que el Banco participa del capital accionario; destacando entre éstas, la Compañía de Seguros Popular y Porvenir con S/. 2,210 millones, el Banco Popular del Perú con S/. 1,871 millones, el Banco Internacional del Perú con S/. 999 millones, el Banco Continental con S/. 897 millones y la Compañía de Negociaciones Mobiliarias e Inmobiliarias S.A. con S/. 454 millones, entre otras:

14. ESTADO DE GANANCIAS Y PERDIDAS

Teniendo en cuenta las disposiciones tributarias que fueron promulgadas por el Decreto Ley 21382, se han contabilizado como ganados los intereses devengados en el período sobre colocaciones, excepto por aquellas colocaciones de dudosa cobrabilidad, cuyos intereses se difieren en la cuenta del Pasivo denominada "Intereses y Comisiones en Suspense".

15. ENCAJE LEGAL

El Banco de la Nación está sujeto a un encaje fijado por el Banco Central de Reserva del Perú, acorde con la naturaleza de sus funciones y la política monetaria.

16. REAJUSTE DE TASAS DE INTERES

De conformidad con lo dispuesto por el Banco Central de Reserva del Perú, durante 1981 se reajustaron en dos oportunidades las tasas de interés activas y pasivas para todo el sistema bancario y financiero, una que rigió a partir del 5 de enero y la otra a partir del 15 de mayo.

En el caso del Banco de la Nación, la tasa de interés general para sus operaciones activas, se incrementó del 32.50/o al 49.50/o anual y posteriormente se reajustó al 47.50/o; mientras que la tasa para depósitos a plazo aumentó de 340/o a 52.50/o a 90 días, de 34.50/o a 530/o a 180 días, y de 35.50/o a 540/o a 360 días.

Por los Depósitos a la Vista no se abonó intereses.



El cariño del trabajador
mantiene aún funcionando
esta reliquia del pasado

AGRADECIMIENTO

El Banco de la Nación desea expresar su más sincero agradecimiento a todos y cada uno de los trabajadores del Banco que, con su esfuerzo, han contribuido a los logros alcanzados en el año 1981 por esta Institución.

Asimismo debemos agradecer a nuestros clientes por su continuo apoyo y cooperación.

Hacemos extensivo este reconocimiento a las autoridades del Sector Economía, Finanzas y Comercio y a las entidades financieras nacionales y del extranjero por la colaboración que nos han brindado.

